Kvalitet på den skandinaviske måde – *dialogredskab*

/Stadsgartner Kirsten Lund Andersen, Aalborg Kommune og
landskabsarkitekt Mette Esbjerg Jørgensen, Esbjerg Kommune

NORDIC GREEN SPACE AWARD

Hvorfor Nordic Green Space Award ?

- Kvalitetsstempel på organisationens arbejde
- Styrket organisation
- Synlighed og markedsføring af de mange vigtige funktioner som parker og grønne områder har
- Fokus på orientering mod brugerne/borgerne

Grønt kvalitetsstempel – hvordan ?

- Organisationen fremsender en ansøgning om kvalitetsstemplet Nordic Green Space Award
- Der nedsættes en dommerkomite med formand, fagdommere og lægdommere
- Ansøger bedømmes efter det omfattende sæt af kriterier som er grundlaget for Nordic Green Space Award
- Ansøgningsgebyr: 1.500 euro

NORDIC GREEN SPACE AWARD
– FRÅN A TILL Ö

Eksempel på kriterier….

KVALITETSKRITERIER

Parker och grönområden som ska bedömas efter Nordic Green Space Award bedöms efter en lång rad kriterier, som delas in i tre teman – se utdraget nedan. Hela bedämningsformuläret finns i handboken och kan hämtas på www.greenspaceaward.com eller på www.stadstradgardsmastare.org under rubriken NGSA i huvudmenyn.

TEMA	HUVUDKRITERIER	EXEMPEL PÅ UNDERKRITERIER
A. Struktur och generella aspekter	Storlek, karaktär och belägenhet	Har parken lämplig storlek, karaktär och struktur vad gäller parkens funktion?
	Tillgänglighetsförhållanden	Hur bedöms tillgängligheten till parken?
B. Funktionalitet och upplevelser	Rekreation och sociala aspekter	Hur bedöms parkens möjligheter när det gäller användning vid olika årstider?
	Kultur och historia	Prioriteras kulturella och/eller historiska aspekter i (förvaltnings)planer eller andra dokument?
	Natur och biodiversitet	Prioriteras natur- och biodiversitetsaspekter i (förvaltnings)planer och/eller andra dokument?
	Landskap mm	Har det använts vackra, solida och hållbara material i parkens beläggningar, utrustning/faciliteter etc.?
	Miljö och klimat	Hur bedöms parken bidra till lokal klimatanpassning?
C. Förvaltning och organisation	Styrning / engagemang	Har parken en särskild strategisk förvaltningsplan/-dokument, som fastlägger strategiska visioner, mål och prioriteringar för området?
	Drift	Hur framstår underhållsnivån i förhållande till parkens önskade funktioner, faciliteter och karaktär?
	Kommunikation och information	Hur bedöms informationsspridningen om parken i själva parken?

Dommeruddannelse

- 25 dommere fra Sverige, Norge og Danmark
- 2 dages teoretisk og praktisk uddannelse
- Afsluttet med diplom

- Dommeruddannelsen styrker netværket mellem landene

NORDIC GREEN SPACE AWARD

STRANDPROMENADEN

KRISTIANSAND KOMMUNE

TILDELES UTMERKELSEN

NORDIC GREEN SPACE AWARD

RUNE TØSSING
Leder
BAD, PARK OG IDRETT, Norge

KIRSTEN LUND ANDERSEN
Formand for Kommunale
Park og Naturforvaltere, Danmark

STEN GÖRANSSON
Ordförande Föreningen Svenska
Stadsträdgårdsmästare Sverige

Parken er 5. juni 2013 bedømt av en dommerkomité med følgende medlemmer:

TONE HAUGLAND
Drift og anleggsjef, Skien kommune

TORBJØRN SOLA
Driftsutvikler, Steen & Lund anleggsgartnerbedrift AS

JANNE JOHNSEN
Infoflaksrådgiver, Midt-Agder Friluftsråd

GSA #04

Kvalitet – en holdindsats

- stort arbejde med at forberede bedømmelsen
- Styrket organisationen på tværs af forvaltning og udførende afdelinger
- Stolthed I administration og hos politikere
- Flot presseomtale lokalt og regionalt og dermed øget synlighed

NGSA til Vognsbølparken

NORDIC GREEN SPACE AWARD

Hvorfor Vognsbølparken?

- Esbjergs Grønne Hjerte
- Mange aktiviteter
- I gang med:
  - udviklingsplan
  - gennemført renovering af stierne
  - afmærkning af energistinet sammen med brugerne
  - formidling

Hvad har vi fået ud af NGSA?

- Et kritisk blik på vores grønne områder
- Et boost af processen med udvikling i de grønne områder
- Større politisk bevågenhed i en tid

Kritisk blik

Ser med friske øjne på:

- Hvad er visionen og målsætningen for parken?
- Hvordan er kvaliteten?
- Hvad er planerne for udviklingen af parken?
- Formidler vi i parken?
- Inddrager vi borgerne og brugerne i forvaltningen af parken?

Booster processen

- Udviklingsplan
- Formidling
- Kontakt med brugere

Udviklingsplan

En etapeopdeling af renoveringstiltag i parken:

- Hvad kan laves for driftsmidler i samarbejde med entreprenøren
- Hvad skal der ekstra bevillinger til

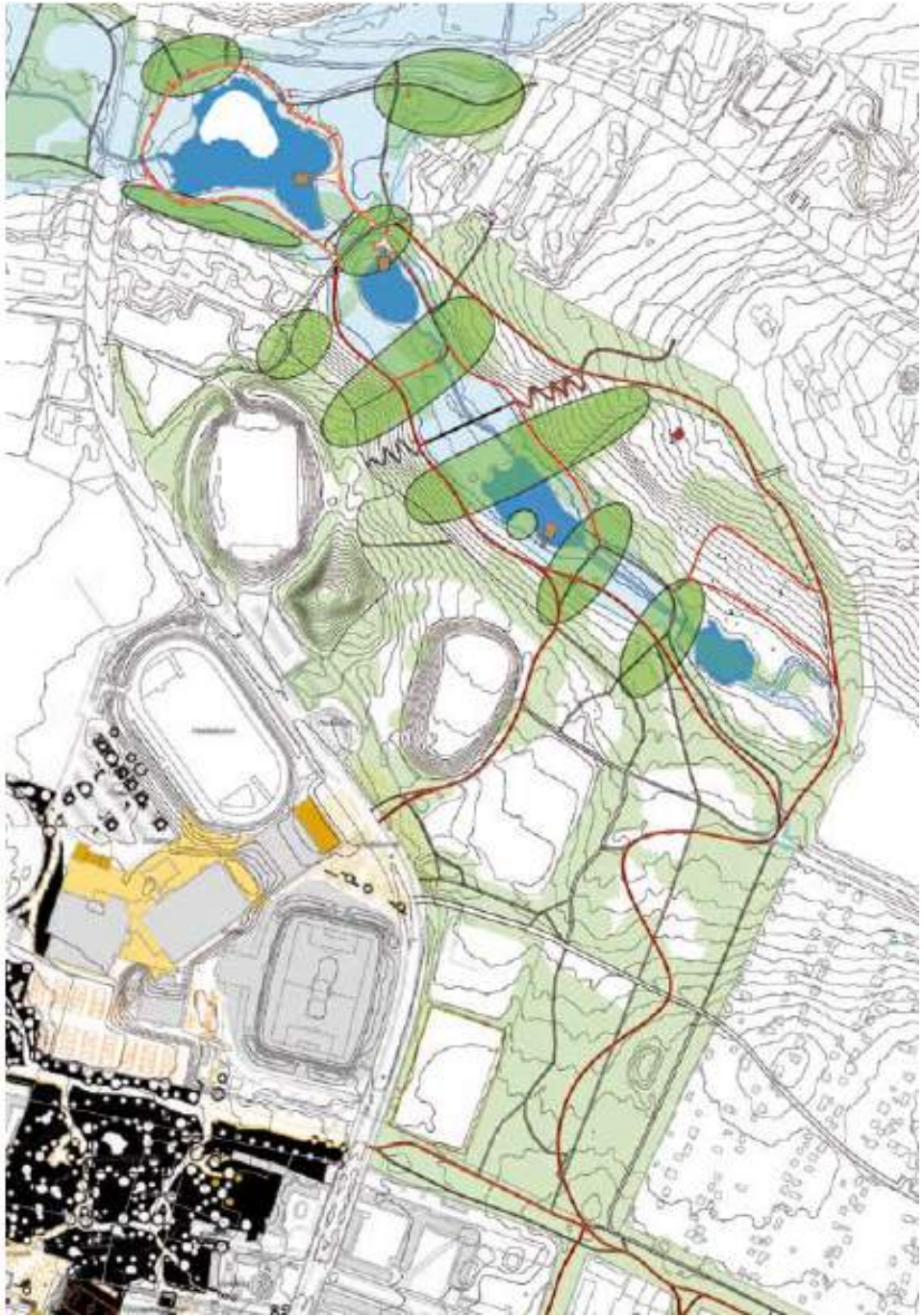

Formidling

- Store plancher på centrale steder
- Mindre kort med ruterne rundt omkring i parken
- Afmærkning af energisti-ruter med afstande
- Afmærkning af intervalrute med afstande

- Web-Side om Vognsbølparken

- Esbjerg Live App

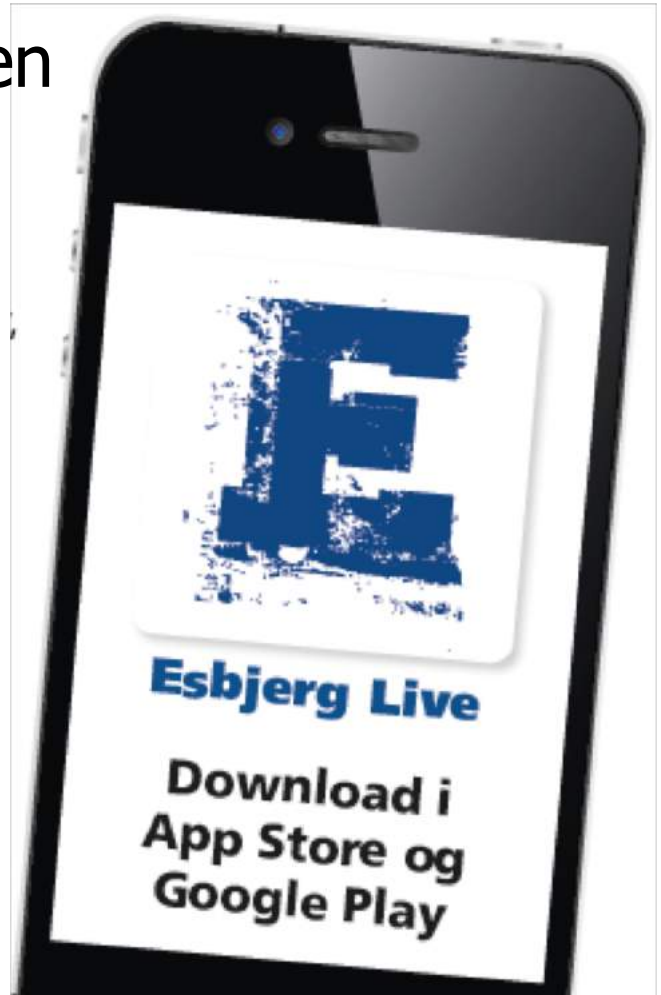

Esbjergs Grønne Hjerte

Gravlunden • Nørreskoven • Sanatorieskoven • Strandskoven • Vognsbølparken

Vognsbølparken midt i byens grønne stræg er Esbjergs svar på Fælledparken i København og Botanisk Have i Århus. Parken er Esbjergs folkepark. Her syder det af liv året rundt, men parken er så stor, at der også er plads til kaffe-ro f.eks. i parkstolene eller på de store planer.

Vognbølparken – Esbjergs folkepark

Det er i Vognsbølparken, Esbjergs store folkeforum foregår: Koncerter, livsli, 1. maj-møder, sidste skoledag, bil mærdag, Vestfyndfest, festivaler og meget mere. Om vinteren er det på kælkebakken. Om sommeren er det over hele parken, som også har en spændende legeplads for de yngste og byens gamle dyrehave.

De fleste af stierne i Vognsbølparken er tilgængelige for bilde kørestole og rollatorer. I perioder med meget nedbør og blød vedtørvet, hvor skoen for enden af hverkind bæk er åbnet, kan de laveste stier blive oversvømmet. En tur omkring sta-hjørnet eller langs de mange søer med smukke rododendron, er en bus for enhver fortravlet sjæl. Turen kan gøres kort eller lang alt efter behov og energi.

Vognsbølparken lever ikke rundt op til byens status som energiparkpark, det er kort sagt sindet, hvor everyone skippen lan ikke rundt. Her er altid aktivitet, liv og farver nord i de mørke-der, hvor den er blade på traverse.

Grydes og festpladsen sprudler

Grydes – oprindelig en gammel sandgrav – midt i Vognsbølparken sindsliet. Axel igennem er Grydes sindet, hvor små og store private grupper bygger sig med madkurve, kontaktmenelage m.v. Pil aktivitetsbæk kan der spilles petanque, kjøsum et par blæsbukkmæl lægger op til en bakkbjæ, hvordanen er det op til brugerne egen lyst og energi at tackle sig på planen.

Legeplads

Nørreskovs nabo til Grydes er Eventpladsen for børn – den ny nyoverstende legeplads, hvor det er barnesvangt, der udfolder sig for fuld udfoldsning. Her er høje og bakker, parkbihatte og vamper i forskellige størrelser, underjordiske ser, hvælp formet som ræve, hare og et par small pinokiet.

Bålplads

Bålpladsen og boenskt kan benyttes af alle, men husk at efterlade pladsen som man ønsker at komme til den igen.

SEPE

Sport & Event Park Esbjerg er et af landets stærke sportscentre der med mange indendørs aktiviteter, fodboldbane, atletikbane, tennisbane, o.s.v.

Tag et hvil i Esbjergs parkstole

Esbjerg Kommune har sørget for, at der er mulighed for et hvil – eventuelt i selskab med medbragt termokaffe. Rundt i parken er placeret grupper af parkstole, hvor man kan fordybe sig, slappe af eller blot og bar' nyde livet under åben himmel i dejlige naturomgivelser.

Cykelbane og kælkebakke

Pil turnbthæren, der ligger lidt i lee af bikle kælkebakke og Gl. Vardevej tæmer 1151 ome med liv og sjæl, bikle og turnerdil. Oprindelig blev pladsen anlagt som cykelbane. Der har derudover været lært motorbeb og sparebæg på banen. Nik Kong Winter tog over, gav banen den til som Esbjergs lænde skejtstadion.

Det var også her, man i mange år gik i cirkus og i hvil, igen som grønsvaren har agnet festbaspladsen, når unge og ældre skulle nyde en koncert.

Overskudsjorden fra udgravningen af cykelbanen blev dynget op til en kæmpe bakke, der blev til parkens populære kælkebakke.

Friluftfitness

Gang i Esbjerg har sammen med Lions Club sponsoreret fri-luftfitness – et forskellige redskaber, der kan give motivationen i Parken muligheden for en god aktelig træning.

Sanatorieskoven og Nørreskoven

Lidt længere mod nord ad Gl. Vardevej ligger på høje blind Sanatorieskoven og på venstre hånd Nørreskoven. Begge anlagt i plantningsaga-årterne tæt og efter år 1900-tl en start ser det ud.ntæ.ure, der blev planlæt i den sandfyldte jord, meget hurtigt kulpe ny, bæg, ær og ask. I hvilket 1985 blev Dyrehaven indviet, og i dag nydes den af alle – fastboende som turister, skolelæsere som ældre, patienter på opsøvestier i rekonvalescens-øjemed og mange, mange flere, der har opdaget denne grønne oase med de eksperte dyr lige midt i skoven.

Den nordlige del af Nørreskoven er hundeluftarnes favoritmiljø. Her lil i gamle dage en golfbane – nu afløst af en ni hullers frisbee-disg golfbane og en motorcrossbane, hvor børn og deres familier – turister og andre bevægende kan trøne deres kørefærdighe.

Dyrehavemes hjerte

Esbjergs to dyrehaver er gedede udflugtsmål for hele regnens børn, unge og ældre. Her i Vognsbølparken ligger Den gamle Dyrehave med udstillende skæretlil i indhegninger.

Orienteringsløb

Orienteringsklubben Esbjerg har i samarbejde med Esbjerg & Fanø kommune, Dansk Orienterings-forbund, sæmarbejdspartnere og fonde lavet forskellige «find vej» projekter.

Orienteringsklubben Esbjerg har i bilde Vognsbølparken og Nørreskoven spændende tilbud for alle til at prøve deres talenter af med kort, hjerne og hjerte. I Esbjergs Grønne Hjerte er der eksempelvis udlagt over 80 faste poster, som du kan forsøge at finde vej til. Der er bilde lette og svære ruter fra 2,5 km til 8 km.

Hvis du er 5 år kan du løbe lette barnebane, er du 25 kan du blive udfordret på svære baner. Der er mulighed for konkurrencer på alle niveauer i orienteringssporten.

Hvis du er fan en forening, kan forenings-klubben lave elektronisk tidtagningsudstyr.

Læs nærmere – også om gæsteæthing – på www.oienbjerg.dk/fri eller via QR-koden. Her kan du også finde kort over de forskellige baner.

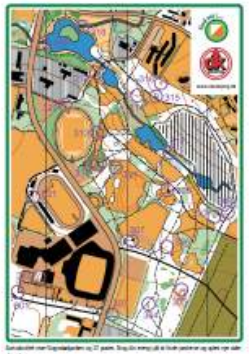

Esbjerg Kommune er Danmarks EnergiMetropol

Når vi siger ENERGI, taler vi ikke kun om den energi, vi er med til at skabe med energiarbejdere i Nordsøen. Eller de 10.000 arbejdspladser i Esbjerg, der har med energi at gøre, og som hver dag skaber hundredtusindvis af danskere, at de har varme og varme.

Vi taler om den energi, vi skaber, når vi bevæger os. Når vi dyrker sport i alle og bredde. Når vi hører musik og ser teater eller tænd på de små og store scener. Eller når vi bevæger os rundt i den smukkende natur, som ligger lige udenfor vores gadedør. I Esbjerg Kommune tænker vi energi på alle måder.

Intervaltræning

Halvårt træningsprogrammer og kan i bedre form med intervaltræningen 10-20-30. Det er videnskabelig bevist, at 10-20-30 træning gør lettere hurtigere, sundere og giver dere en bedre kondi.

Du skifter tempo regelmæssigt og udøvelse kan intervalt i 10 sek. hvert minut, ved at løbe 30 sek. i lænt tempo, 20 sek. i moderat tempo og spurts i 10 sek. For at få optimalt udbytte af træningen bør der løbes 4-6 omgange. Hver omgang afsluttes med en pause med 2 minutters gang. Intervallæn er markeret med pæle, som tidsmæssigt passer til en let øvet løber.

Men lænt giver overskud i benene!

Træningsapparater – friluftfitness

Politisk bevågenhed

- Dansk Landskabspris 2012
- NGSA for Vognsbølparken 2014

NGSA som værktøj

- Planlægningsværktøj til sikring af parker og grønne områder ved fortætning af byerne
- Planlægningsværktøj til udvikling af gode rekreative parker og grønne områder

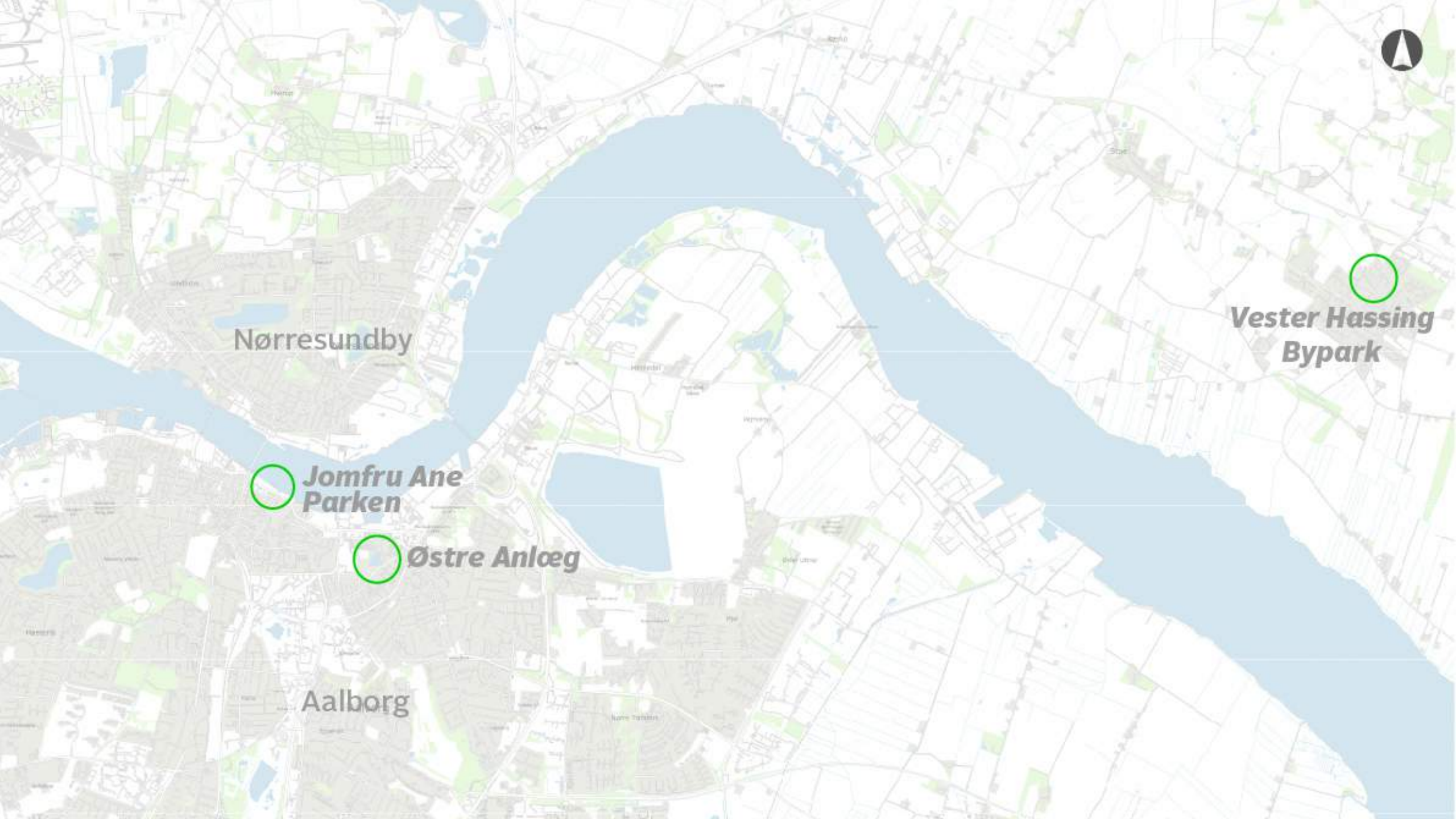
Nørresundby
Jomfru Ane Parken
Østre Anlæg
Aalborg
Vester Hassing Bypark

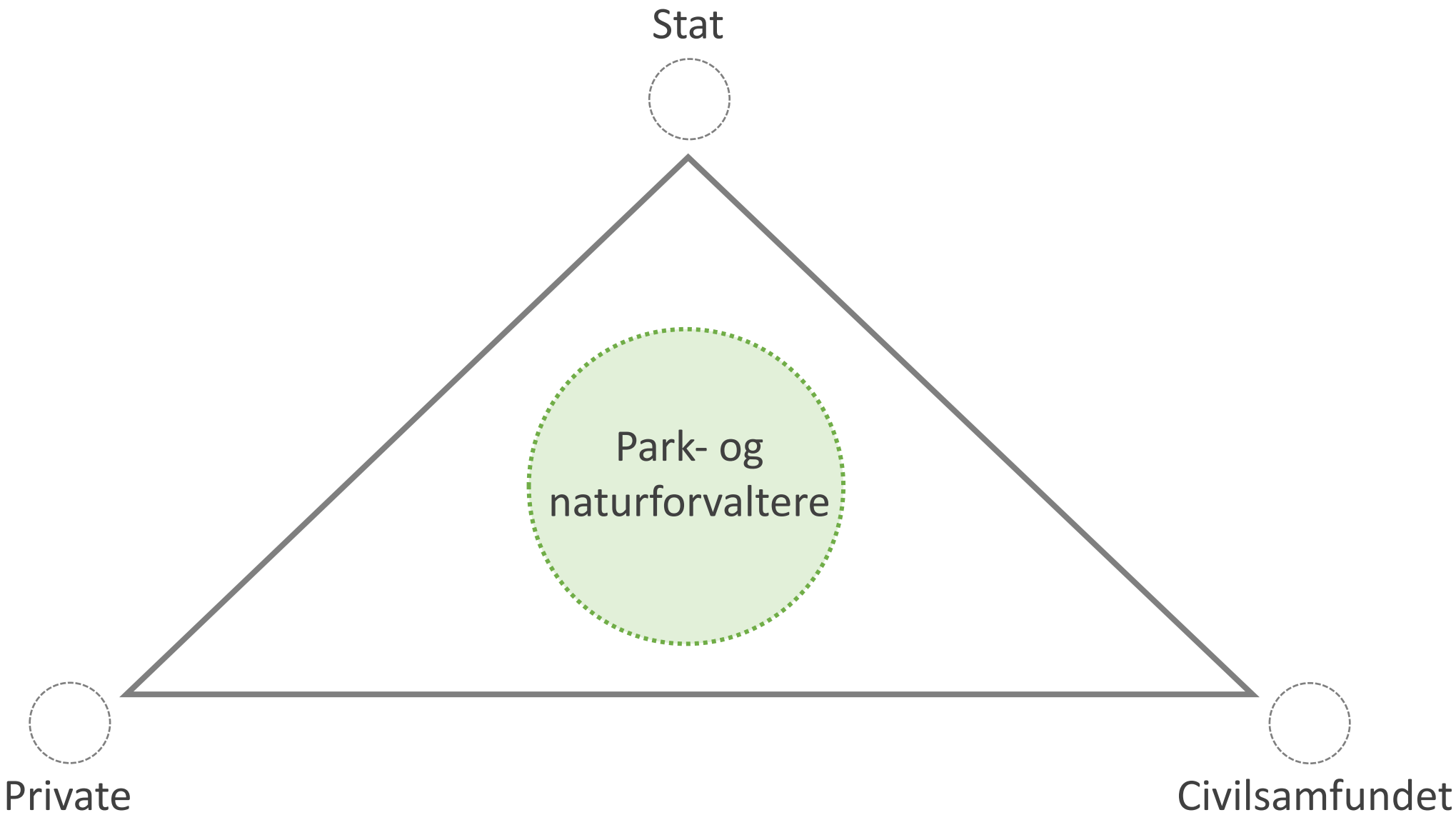
Stat
Park- og naturforvaltere
Private
Civilsamfundet

plus

Udtynding af skov vækker harme

Utilfredse naboer til Vårst Skov forstår ikke, hvorfor så mange store løvtræer er blevet fældet

Nordjyske, 3. marts 2018

Engelbreth Larsen: Naturstyrelsen fodrer vilde dyr for millioner – og naturen taber

GRØNNE LINJER

Rune Engelbreth Larsen | 21. februar 2019 kl. 4:00 | 1 kommentar

Print

Naturhistorisk Museum Aarhus har haft vildheste på 120 hektar i Mols Bjerge i to år uden et gram foder, og Fødevarestyrelsen har været på kontrolbesøg så sent som i februar i år og konstaterede, at alt var i skønneste orden. (Foto: Keld Navntoft/Ritzau Scanpix)

FAKTA

Indlægget er alene udtryk for skribentens egen holdning. Alle indlæg hos Altinget skal overholde de presseetiske regler.

Debatindlæg kan sendes til: **debat@altinget.dk**

JOBANNONCER Se alle »

SDU søger en dekan til Det Naturvidenskabelige Fakultet TOP
Frist: 18/3-2019 12:00

Kontorchefer til Fiskeristyrelsen TOP
Frist: 3/3-2019

Altinget, 21. februar 2019

plus

Aalborg opgiver fredning af Kilde-parken: - Men hvad så med de gamle træer?

Modstand fra V og eget parti får S-rådmand i Aalborg til at satse på bevarende lokalplan i stedet. Hos Enhedslisten vækker det bekymring for de store træer

Nordjyske, 16. december 2018

FOTO: JESSICA GOW/TT

Tak